夕刊 臺灣日日新報 三月二十三日

荒鷲濠洲北岸に活躍
ダーウィン第六次空襲

【リスボン二十二日發同盟】カンベラ來電によれば濠首相カーチンは二十二日「日本航空部隊は二十二日第六次ポート・ダーウィン空襲を行つた」旨發表した

パダン占領の我が軍
敵兵千七百を武裝解除

我が精鋭ジャバ島カポ岬に敵前上陸敢行

スマトラの敵は破壞戰術
軍の努力で無意味化す

我が空軍の優秀性
米航空少佐大統領に報告

張謝恩特派大使
各方面に暇乞ひ

親日家マホメット ハンタ氏救助さる

獨立前夜の印度
國民會議派とは?

印度教徒と回教同盟

發足は改良漸進主義

ガンヂーの憤起

左翼的色彩の濃化

日ソ漁業交渉妥結
效力一箇年延長す

クリップス一行カラチへ到着

クリップス、カイロ着
近々中印度へ赴く

局部長會議

敵性企業の管理
上海方面陸海軍布告發す

貴族院請願委員會

ウルグアイ政府、對獨抗議

選擧後翼政の解散問題注目

新人の選出を理想
翼政の候補者銓衡目標

主なる質疑應答(支部長會議)

結核 ツベルキール 村松商行

C.B オシン錠 ユバモン 脚氣 食慾不振 榮養障碍 高度の疲勞 B1・Cが互に增强する

增産へ★この感激を★
南國の唄
吳瀛濤 作詩 八洲秀章 作曲
支那メロデーの女王 服部富子
渡台記念盤
斷然ヒット!!
吾等が台灣の讚歌
テイチクレコード 支那芝居

良藥と實寶録 無代進呈 光明丸 願成閣

脳 脳病神經衰弱諸病

ポレオン 純正二基ズルホンアミド劑 NISSEN 日染 錠 日本染料製造株式會社
純正二基劑
ポレオンは内服に依り血液體組織へ殺菌性、抗菌性を賦與し以て病源菌を殺滅し治癒せしむるを特徴とする純正化學療法劑なり。
中耳炎 扁桃腺炎 婦人科疾患 其他あらゆる化膿性に

當の兒童より親が新銓衡法に戸迷ふ
中等學校入學考査　あす全島一齊に開始

新銓衡方法による中等學校入學考査はいよく明日に迫つた、當の受験兒童よりもその兄姉たちをして焦躁にかられ緊張させる程の重大關心事たる中等學校の狭き門への突入戰――中等學校の入學考査は二十四日から全島一齊に開始される、昨年迄の考査方法と異なり内申、人物考査、身體檢査、體格檢査の四本建で綜合的判定を下す事となるので兒童たちもその親たちも非常に勝手違つてゐる如く考へ氣にかけてゐるものも多い、然し依然たる狹き門には違ひないが考査方法としては國民學校課程の本旨に照應した最も理想的なものであり決して兒童の過重な負擔とはならない事は固より

最大 關心事たる中等學校

學校の成績、身體、學力、人物の四方面から綜合的に見るのでどちらにも傾くことがないだけでも歡迎すべき

考査 方法である、學務當局は

改正の趣旨はもう彼是言はないでも既に父兄たちは承知であらうが要するに國民學校の本旨に則り少國民を強靱教育の無害から解放し、この超非常時局に當り最も重要の國策たる國民教育の圓滑なる普及を期すべく從來の銓衡方法に一大改善を加へたものである、新考試問は簡單なもので國民學校の課程を終れば誰でも出來る問題であり、決して父兄たちが案ずるやうな難問題は出さない、また内申について

父兄 もあるやうに耳にしてゐるが學校當局に對しては飽くまでも嚴正なる態度で臨み、いかなる情實も挾まる餘地はないと確信してゐるが此際斯る問題が起るとするならばこの問題は學務當局、學校、父兄の自覺により三者が協力して情實がいさゝかでも起らないやうに防止しこの内申の適正を期して行く方針である、なほ十七年度から新設される高雄工業、彰化中學、臺北四女、宜蘭中學の

四校 は四月一日に告示し生徒募集に着手する事となつてゐる

軍神に寄せる赤心
海軍武官府　既に四千圓を突破

鄕土に燦と輝く不滅の偉勳を樹てた布哇真珠灣特別攻撃隊九勇士に對する島民の眞心こめた感謝の赤誠は感激と同時に溢れ、連日臺北海軍武官府に提出された弔慰金は既に四千圓に達してなほ依然跡を絶たず、二十二日迄の寄託者は次の通り

一、五十圓 基隆市外八堵前田醫院……

（以下寄託者名簿略読不能）

白衣の勇士に蜜柑の贈物
長谷川總督の心遣り

長谷川總督は白衣の勇士慰問のため各陸軍、海軍病院に蜜柑を贈ることとなり、臺北陸軍病院に宛て

新竹州下市郡庶務課長會議

【新竹電話】新竹州では二十三日午前十時から州會議室で各市郡庶務課長會議を開催……

死線を征く荒武者
"行つて參ります"に胸つまる
馬來戰線★皇軍進撃の跡を偲ぶ（三）
富永本社特派員記

一月八日――恐らく一生を通じて忘れる事の出來ないこの日、ヤンチナベきか、昨日見た前線の情景が頭の中を往來してゐた。

眼前 に來るし、云ふ可き言葉が頭の中に現はれては消える……

運命 の時を前に前日と變らぬ……

此處 より右手に……

一日の戰塵を否戰泥を谷川で洗落し今日も亦露營
（寫眞は本社特派員撮影）

神に 祈り誓ふ……

假の 宿……

武装 の上から白襷を掛け……

猛烈 に射ちまくつて居る……

遺族、傷痍軍人に生業資金を貸與

皇民奉公會臺北州支部では二十八日午前十時半から臺北鐵道ホテルで評議員會を開き

昭和 十七年度事業計畫に付き、生業資金貸付規程等を附議決定する、遺族、傷痍軍人の更生資金として臺北州に一萬五千圓を計上し無利子無擔保で三ヶ年間一口三百圓を遺家族、傷痍軍人に貸付け生業資金を貸付けて居り新年度も同額を貸與する事となつてゐるが更に新年度より遺家族、傷痍軍人に對する

生業 資金を貸出すことと決定した、これは内地の軍人援護會本部より本島に生業資金として六千圓配付されたので遺家族傷痍軍人各自に貸付け一口六百圓を十箇年賦無利子、無擔保で貸付する事となり……

九軍神へ感謝の赤誠披瀝
【臺東電話】臺東郡大武庄民は九軍神への感謝金として……

受付 は從來通り午後一時から同五時迄の四時間で……

"皇民奉公の歌"歌唱と踊指導

皇民奉公會臺北州支部では佐々木警部補一行の來臺を機會に二十三日午後一時から艋舺山國民學校講堂に臺北市及び近郊各郡下の國民學校職員青年團幹部を集めて「皇民奉公の歌」の歌唱と踊りの指導を行つた

日本海軍の優秀さに膽を冷した英艦長

【○○基地二十二日發同盟】去る一月二十七日ジャバ、スラバヤ沖に於いてわが無敵海軍のため撃沈された米英蘭聯合艦隊所屬驅逐艦ジュピター（二、四〇〇噸）

艦長 ジョセフ・トンプソン少佐は同艦撃沈後ジャバ敵陣地へ四十餘時間漂流し三月一日クラガン沖においてわが艦に救助され目下○○俘虜收容所において暮れの優しい保護に感激の日を送つてゐる、同少佐は當時の模様を左のごとく語つた

ジュピター號は乗組員百五名で……

日本 海軍の砲撃の凄さ……

海を 飲まず喰はず二晝夜……

臺大新兩學部長は岡野青木兩教授か

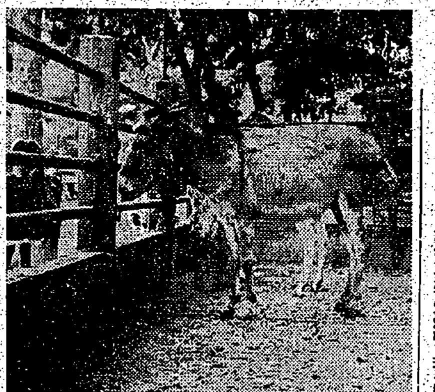

前線から驢馬の贈物
中支派遣軍から臺北市へ

大陸の戰線で私たちは皇軍勇士が驢馬を引いて奧地へ奧地へと鐵路を求めて進撃する勇姿をよく見受けるがあのニュース映畫で馴染み深い驢馬の一頭が中支派遣軍から臺北圓山動物園へと送られて來た……
（寫眞は圓山動物園に落付いた驢馬さん）

天滿宮例祭 臺北天滿宮の例祭は二十五日午前十時から新公園の同宮で執行されることになつた

引張凧の農義團員
新竹州　歸郷者無く全部現地在留

【新竹電話】昭和十五年五月新竹州から滿洲へ派遣された農業義勇團員……

優良警防團と功勞團員表彰

【東京電話】大東亞戰爭下國土防衞の第一線に起つ三百萬團員を……

經濟相談所移轉
皇奉本部 生活相談所に

臺北市榮町菊元デパート内に設置されてゐる臺北商工會議所主催の經濟相談所は昭和十五年七月一日開設以來約二ヶ年に亘つて……

興亞の礎石
二軍屬戰病死

【基隆電話】二十三日基隆市役所へ左の如く軍屬二勇士の戰病死の公報があつた

"ガ""ガ""ガ" 街の鑛山掘り進む
新竹市 古金屬類山をなす

【新竹電話】新竹市に於ける金屬回收運動は二十八、九、三十の三日間實施されるが……

日華經濟提携 日華親善に盡瘁
柔將の北山教授

臺北帝大助教授北山富久二郎氏は今般東大教授工藤博士と共に……

鄕軍基隆郡分會を新に創立

指導者第二次銓衡
"北部の部"けふ實施さる
俘虜監督

防諜映畫會 大東亞戰爭下……

中耳炎・蓄膿に
スピ劑
トリアノン
田邊發賣品

三國志（728）
（赤壁の卷）
吉川英治作　矢野橋村畫

一擲三城（四）

途中で、呂蒙が獻策した。
「これから攻めに参る荊陵の南には、狹く嶮しい道があります。附近の谷へ五百ほどの兵を伏せ、柴薪を積んで道をさへぎり防げば、きつと後でものを云ふと思ひますが」
周瑜は、容れて、
「その計もよからん」
と、手筈をいひつけ、更に前進して夷陵へ近づいた
夷陵の城は曹仁の族弟曹洪が守つてゐた……

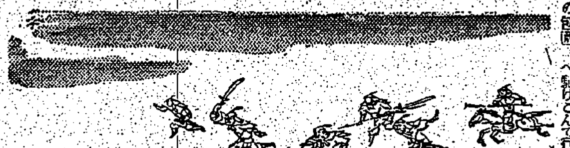

戰地へ送れ銃後の便り
アテナインキ
ATHENA

パピリオクレーム

火の玉の體力つくる
一日一球
資生堂のビタミン 高單位 ビタミンAD劑
スクッミタビ
資生堂

臺灣日日新報
日本夕刊共六頁

現下の新情勢に對處 戰爭目的世界に明示
敵性デマ一掃、我宣傳陣は完璧

【東京發同盟】打續く戰勝に意氣銷沈の米英蔣および蘭印重慶などは今やデマ放送による士氣の昂揚を唯一の恃みとして日夜デマ放送に憂身をやつしてゐるが、これに對抗してわが放送局でも戰捷の報道と同時に海外放送を飛躍的に擴大強化しこれら敵國のデマ宣傳を撃碎すると共に大東亞戰爭の眞の目的を世界諸民族諸國家に認識させるため晝夜を分たず並々ならぬ努力を續けてゐる。既ち現在では放送區域を歐米、南方、西南亞細亞など世界全土に及びこれら各地への海外放送延時間も二十四時間四十五分、使用用語も五十時間に延べ使用語も日獨伊英佛を始めマレー、ヒンヅー、アラビヤなど十八ケ國の多きに上り在日各國人を動員する約二百名の海外放送部員が晝夜を分たず國際電波線に華々しい活躍を續けてゐる。又放送の内容についても從來はニュース一本槍であつたのが現在はニュースの外にニュース解說や大東亞戰爭の目的を說き敵のデマを粉碎する論說を行ふなど複雜な國際情勢に處する宣傳態勢に完璧を期してゐる。なほ來月一日からは印度に對し特に放送時間を一時間から二時間半に又泰國に對しては三十分を一時間に增加することになつてゐる

湯川局長官南下 廿三日

來臺した拓務省湯川管理局長は川元總務長官と廿三日午後來臺し打合せを爲し次で總督府各局に挨拶を爲したが同日夜行で南下した、同氏は高雄、屏東、臺南の各地を視察の上廿五日臺北の豫定

モレスビー白晝大爆擊
諸軍事施設より大火災

【リスボン二十三日發同盟】メルボルン來電によれば日本航空部隊は二十二日午後ポート・モレスビーに對し未曾有の白晝大爆擊を敢行、前後二回に亘つて猛烈なる銃爆擊を加へ諸軍事施設に甚大な損害を與へ、各所に大火災を生ぜしめた

バタアンの敵に投降勸告

【リスボン二十二日發同盟】バタアン半島の一角に陣地を保つ米比軍はマッカーサー司令官の逃亡後日本軍の攻擊を恐れて戰々兢々としてゐるが、ワシントン來電によれば米陸軍當局は二十二日日本軍が米比軍に投降勸告をなしたと左の如く公表した
日本軍司令官はウエインライト米比軍司令官に對し二十二日正午までに降伏するやう勸告せる聲明を發表した

東條首相參內

【東京發同盟】東條首相は二十三日午後三時宮中に參內 天皇陛下に拜謁仰せつけられ一般政務を奏上した

甘粕中將參內 軍狀を奏上

【東京發同盟】中支、北支方面において赫々たる武勳を建てて凱旋した甘粕重太郎中將は二十三日午前九時四十分東京驛着入京、直ちに宮中に參內、十一時十五分 天皇陛下に拜謁仰せつけられ、東條陸相侍立の上軍狀を奏上した、次いで皇后陛下に拜謁の上豐明殿において御酒肴を拜受し宮中を退下した、尚、畏き邊りでは特に御紋附木杯一組並びに金一封を賜ひ勞を犒はせられた、同中將は更に午後二時半より東條陸相、杉山參謀總長を訪問挨拶を行つた、尚同方面より凱旋の中將は同日午後二時杉山參謀總長に、同二時三十分東條陸相に對し各々凱旋報告をした

皇軍に感謝
救出された樞軸國人

【パダン(スマトラ)二十二日發同盟】パダン北方約五百粁フォルデコックといふ高原の一隅に約五百米位の薄きたない平家建のバラックがある。その周圍には鐵條の柵が高く張り廻らされて一見監獄か刑務所のやうに見える。狹い入口には今では高々と日章旗とハーケンクロイツ旗を交叉して揭揚されてをり中からは女、子供の話聲が賑かに聞えて來る。ここはオランダ官憲がスマトラ在留の樞軸國人婦女子を監禁してゐた眼の收容所で去る十七日わが軍によつて救出されたものである。今ここには七十二名の婦人と六十五人の子供と三名のオランダナチス黨員計百四十名がをり、婦人の中には吉川ヨシ、高橋さん、本田さんといふ三名の日本婦人も混つてゐるのである、收容所に入れられるまでは彼女等は一ペットと一トランクを與へられてこの狹苦しい檻の中に詰め込められ三人の獄官によつて晝夜監視されてゐたのであつた、入口の監視哨を過つた狹い廊を押して入つて行くと六十を越えたお婆さんから四、五歳の子供までわつと大勢にわれわれの周圍に押寄せて日本人に對する感謝と歡喜を示す、その中の一人の婦人の話では一九四〇年七月十日スマトラ中部のペディハデ收容所に入れられ更に二ヶ所ばかり轉々した後今年の一月十九日にこの收容所に移されて來たといふ、一九四〇年といへばドイツのオランダ進駐の時である、この時以來彼女等は夫と離され別々の收容所に入れられてゐたのである

張特派大使けふ西下
多忙な日程も終了す

【東京發同盟】去る十六日入京以來わが朝野に對する歡迎の熱誠に多忙を極めた張大使もいよいよ二十四日西下することとなり、二十三日午後はやつと多忙な日程も終りすつかり寬いだ張大使を囲んで東京府主催の「滿洲國特派大使一行歡迎會」が同日午後三時から小石川後樂園で盛大に開かれた、日滿朝野の名士の參集した園內には所々に模擬店もしつらへられ來賓約三百名の中には東西駐滿洲國大使、元滿洲國要人らの顏も見え、日本舞踊などを和かな春の陽を浴びながら見物、すつかり寬いだ張大使も終始にこやかで、會場內は日滿親善の和やかな氣分に溢れ交歡を盡して午後四時三十分一行は宿舍に引揚げた、同六時半からは大使主催の答禮晩餐會が催された

軍旗を捧じ密林中を進擊する〇〇部隊（ビルマ戰線）

日、洪親善の會合
第一次世界大戰 生殘り七將軍懷舊談

【東京發同盟】今から二十三年前一九一九年から四年間第一次世界大戰後のハンガリーを中心に國際紛爭解決その他の委員として活躍した生殘り日本軍人七人が廿三日赤坂町のハンガリー公使館でハンガリー公使の招待に集つた、招待に應じたのは中將、町尻少將、大谷少將、宮中顧問官山縣武夫少將ら……

獨逸人女子パダンで救出さる

【パダン二十二日發同盟】北スマトラのフォルトデコックでドイツ婦女子百三十七名（內女子七十二、子供六十五）が收容所に監禁されてゐるのを發見した

蔣、英、米參謀團會議

【香港二十二日發同盟】本月十八日より重慶で開催中であつた蔣、英、米三國の參謀會議は二十一日終了した、同會議にては緬甸に於ける作戰を中心に討議した結果、英米側は重慶に對し直ちに大規模なる反攻に出ることを要請したが重慶側は英米の態度に不滿を有しかつ日本軍を牽制するため大規模なる反攻は重大な犧牲を伴ふとして英米の要請に難色を示した

宛ら日ソ國交史
漁業暫定協定は第七回目

【東京發同盟】日ソ漁業交涉は鑿々紛糾極まりない國際交涉の典型的な實例として、今日までの漁業交涉を物語つてゐる、このたびの成立を見るまでの經過を述べると

第一次暫定協定 廣田、カラハン協定は昭和十一年五月で滿了となるので前年より更新交涉が開始されたがソ聯側の遷延策のために滿了前に交涉成立せず止むなく同十一年五月暫定協定によつて十一年一ぱい效力を延長した

第二次暫定協定 一方本條約交涉は昭和十一年十月漸く妥結の運びとなつたが……

第三次暫定協定 ……

第四次暫定協定 昭和十三年……

第五次暫定協定 ……

第六次暫定協定 ……

協定妥結經過

【東京發同盟】昭和十六年一月締結の第六次暫定協定の期限は十六年末で延長せし……

ソ聯側の發表

【モスクワ二十一日發同盟】……

建川駐ソ大使歸國の挨拶

【クイビシエフ二十二日發同盟】……

衆院各委員會開く

【東京發同盟】目下休會中の衆議院では二十三日午前十時より各委員會を開き……

統制會へ權限移讓
商工省機構を改革

【東京發同盟】政府は近く統制會への權限移讓に關する法律を公布實施するが、商工省では同法に基き權限を移讓するため……

米船の擊沈數
大戰勃發以來

【リスボン二十二日發同盟】ワシントン來電によれば米海軍省では……

マッカーサー軍事會談に出席協議

【リスボン二十二日發同盟】……

ベンガル灣アンダマンの英人引揚げ

【ベルリン二十二日發同盟】……

米飛行基地を新設

【リスボン二十二日發同盟】……

米、人造護謨生產增加並金融事業計畫

【ブエノスアイレス二十二日發同盟】……

米、對蔣借款五億弗供與內容

【リスボン二十二日發同盟】……

人事

▲六谷源三郎氏（臺灣セメント專務）二十三日來臺

手紙の書き方は
手紙が上手だと萬事巧くゆく……
〔廣告〕

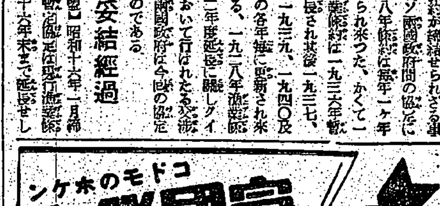

第四回日本出版文化協會推薦圖書

結婚と人口 岡崎文規著 千倉書房
戰爭經濟の理論 中山伊知郎著 日本評論社
菅沼貞風 赤沼三郎著 博文館
滿洲の四季 金丸精哉著 博文館
生活の物理（生活の科學新書七） 三石巖著 羽田書店
科學史の哲學 下村寅太郎著 弘文堂書房
日本國家科學大系（第六卷 法律學三） 孫田秀春編 實業之日本社
葡萄牙ノサラザール 柳澤健著 改造社

社說

四十二萬青年の意氣と熱
打つて一丸とする途を拓け

一

全島を擧げて感激の坩堝と化せしめた陸軍特別志願兵制度施行は正しく、その志願者數に四十二萬を遥か突破した。四十二萬と言へば、殆かに於て先行せる朝鮮の夫れをも遥かに凌駕し、亦本島人口の構成に見て恐らく適齢青年全員が志願したものと見ることが出來る。この時局下、この意氣を示すところ、何と頼母しき限り、欣快に堪へない次第である。今後之ら志願者は第一次、二次の詮衡を受け、合格者は憧れの訓練所入りを許されるのであるが、特に問題は、當局發表によれば志願兵として採用する人員は初年度千名に過ぎず、從つて四十二萬三千餘名の内四十二萬二千名が拒否されねばならない運命にあることである。……

二

……

三

……

統制規則に準據し
青果蔬菜需給計畫樹立
あす全島關係者が府係官と協議

……五日午前九時より臺北市公會堂に各州廳、……青果同業組合、……青果株式會社の代表者の參集を求め、さきに實施された統制規則の公布實施に基き、四月以降九月迄及十月以降三月迄の二期に分ち……

▲蔬菜種子需給並に割當等につき督府係官との間に周到な打合會を開催する

熱帶の珍果實に舌づつみを打つ勇士達（ミンダナオ島に於て）【海軍省許可濟第五七一號】

小麥初檢收
成績非常に良好

米穀局では米穀を除く主要食糧の第一歩として小麥買上げを行ふべく既報の如く去る二十日臺中市生産……の初檢收を行つた……

茶の公價指定に難色
督府特産課で原案作製を急ぐ

内地で昨年十月三十日附……を以て茶公價を指示し十二月十五日より實施した、……本島に於ても府當局で目下その原案作製を急ぎつつある、……

交通情勢に對處
運輸規定、通し運賃規則を改正

……

沈没船の引揚技術
日本が世界第一の折紙

……

產組聯合會設立
けふも引續き協議續行

……

印紙稅と廣告稅
臺北商議所が解說懇談會

……

產組への貸付金は激減
銀行預り金殘高は著增

昭和十七年一月末に於ける島内銀行の產業組合に對する貸付金殘高は……

大日本製糖
各工場產糖高

堆肥增產の品評會

臺中商議所議員選擧迫る

商況（廿三日）

株式 場面閑散 浮動商狀

兜町前場況

兜町後場況

東京短期前場

東京短期後場

東京長期前場

東京短期日步

大阪短期前場

大阪短期後場

大阪短期日步

東京長期總取組

東短取組喰合

東京銀行實株

東京國債賣物

橫濱生絲後場

吾れ等の湖水

無盡藏な海產資源
大洋開拓を語る座談會

語る人 渡邊彥次郎（秋田縣本莊郡矢島町）濱田八郎（鹿兒島縣日置郡市來町）田村貢吉（千葉縣安房郡）奥平……（沖繩縣島尻郡）

【○○基地廿三日發同盟】支那海はおろか印度洋をも湖水化せんとする雄壯な我が南方作戰の前途として南洋漁業はいまや大きくクローズアップされて來た、……

「お魚の產室」南洋

濱田（八）大正十二年に露水丸（日本水產の前身）に乘つてマニラ沖を目ざし……

渡邊 南洋の漁場は實に……

壯觀な鰹の大群

田村 サイゴン沖……

奥平 大正六年プラタス島の……

海賊とも交戰する

代用資源の王様

われらの湖水南洋

不動產金融
日本勸業銀行
臺北・臺中・臺南・高雄

建築科講義錄
土木科講義錄
帝國工業教育會

スルフォンアミド劑
靜脈注射液の嚆矢!!
ポンジール 靜脈用
注射液

劇務に耐へて御奉公
頑張り抜く力は健全な胃腸から！
錠劑 わかもと
胃腸・滋養・疲勞
東京 わかもと本舗

總力戰！
無駄を省いて生活を簡單にしませう！
ひゞ・凍傷などは手輕にオソで治して仕事の能率を上げて下さい
オソ
二十五錢 五十錢 一圓

急性淋疾 慢性淋疾
その他凡ゆる化膿症に
内服による化學療法
サオキンは、化學療法に於ける有効根基を最も高率に含有してゐるからその効果は極めて迅速である。僅か數日にして止痛止膿し、速かに治癒に導く。尚有害菌及毒にのみ作用し健康細胞や血球に對しては何等の被害なく、從つて副作用の心配はない。
50錠 ￥1,50
100錠 ￥2,80
150錠 ￥4,80
250錠 ￥6,50
藥店にあり
東京神田神保町三 アルス藥品部
ズルフオンアミド劑の最高規格品
ザオキン

進め貫け米英に最後のとどめ刺す日まで
拔ける毛を惜しむより丈夫な新毛を育てませう！
ヨウモトニック

不死身若鷲・鬼神の氣魄

滿身創痍の愛機操縦し奇蹟の生還

シ港空爆の陸に咲く豪膽荒鷲の殊勳

【〇〇基地二十三日同盟】敵戰闘機の一彈に發動機は半分もぎ取られ更に二彈にエンヂンを射抜かれ第三彈をタンクに受け文字通り滿身創痍火を吐く愛機を操縦しながら[illegible]〇〇基地に歸り着いたといふ不死身の若鷲がある、奇蹟の生還といふには餘りに烈々たるわが荒鷲の氣魄である、これは〇〇基地に歸還した[illegible]がシンガポール空爆の陸に大きく咲いた豪膽の殊勳である

魂ある愛機

ノモンハンに活躍した荒鷲[illegible]田舎育ち[illegible]はシンガポール第一次空襲に際し[illegible]〇〇飛行場を飛び立ったシンガポール周邊の上空に達するや

敵の高射砲

から一齊に火を噴き出し[illegible]

敵機二機が

[illegible]

奇蹟の着陸

[illegible]

萬死に一死

[illegible]

桔梗クラブ第五回錬成會

きのふ修了式を擧行

[illegible]

武勳の弘中中佐に

功四・中綬の恩命

[illegible]

バタアン半島に砲門開く我が〇砲隊陣地

靖國の遺兒續々上京

厚生省並に軍人援護會 式典當日の行事發表さる

【東京電話同盟】全國の遺兒が懐しい父との對面をする靖國神社參拜の式典[illegible]

九段

[illegible]

同夜

[illegible]

臺灣遺兒部隊帝都着

【東京電話同盟】[illegible]

陸鷲・北島爆撃行

自爆戰友の"弔合戰"

敵の頭上に機銃掃射

傷つける陸鷲　長嶋曹長の追想談

[illegible]

陸軍

[illegible]

斷雲

[illegible]

爆撃

[illegible]

悲壯

[illegible]

翌日

[illegible]

（大本營許可濟）

乙女の感激盛る慰問文

海軍武官府に獻金、獻納部隊殺到

[illegible]

デルモライン

さあ六百萬擧って歌へ！

"皇民奉公の歌と舞踊"指導會盛況

[illegible]

封書が四錢から五錢へ

大衆的な葉書と軍事小包は据置き

愈よ四月一日から通信料金全面的に値上

[illegible]

郵便料金

第一種	有封書状	二〇瓦毎に	五錢		
第二種	第二種の内 封緘葉書		五錢		
第三種	定期刊行物	一〇〇瓦毎に	一錢		
第四種	印刷物等	一〇〇瓦毎に	四錢		
市内特別料			十二錢		
書留料			十三錢		
小包料金	區 別	一、五〇〇瓦迄	三、五〇〇瓦迄	四、〇〇〇瓦迄	六、〇〇〇瓦迄
	島内 相互間	[illegible]	[illegible]	[illegible]	[illegible]
	内地・支那・朝鮮	[illegible]	[illegible]	[illegible]	[illegible]

新生の息吹脈打つ

松本副領事建設香港を語る

[illegible]

白衣の勇士に

蜜柑の贈物

[illegible]

暴民蝟集の中から

皇軍勇士に救はる

亞國領事基隆で語る

【基隆電話】[illegible]

獨立

[illegible]

保護

[illegible]

無事

[illegible]

鹽水港パルプ工場燒く

[illegible]

ラジオ

◇ニュース放送時間　七・〇〇、八・〇〇、一二・〇〇、一三・〇〇、一五・〇〇、一七・〇〇、一九・〇〇、一〇・〇〇
◇七・〇〇　ラジオ體操（臺北）
◇七・三〇　國民の誓ひ朗誦・[illegible]
◇八・五〇　ラジオ體操（東京）
◇九・〇〇　[illegible]
◇九・三〇　戰時家庭の經濟
◇一〇・〇〇　幼兒の時間
◇一〇・三〇　戰時家庭の時間
◇一一・〇〇　放送國民學校
◇一一・三〇　經濟通信（東京）
◇一一・五九　正午の時報、[illegible]
◇一二・〇〇　朗詠（東京）
◇一二・二〇　新しい生活の設計
◇一三・〇〇　放送國民學校（東京）
◇一三・三〇　[illegible]
◇一四・〇〇　中等學校科學放送講座（東京）
◇一四・三〇　[illegible]
◇一五・〇〇　經濟通信（東京）
◇一五・五五　コドモのニュース
◇一六・〇〇　少國民の時間
◇一六・三〇　國民合唱（東京）
◇一七・三〇　初等オランダ語講座
◇一八・〇〇　[illegible]
◇一九・〇〇　[illegible]
◇一九・三〇　[illegible]
◇二〇・〇〇　[illegible]

まずらを　体位向上　元氣で實費

案内

眼科　債券　債券へ　ウエ　紙芝居　メガネ　メガネ　ラジオ　ラジオ　ラジオ　國民服　京染　のせ　ドラ　電話　女給　婦人　夜學　理髪　基隆　有利　優良　興亞　昭和　生徒　石堂　生徒　[illegible]

萬年　婚

今日の映畫
新世界館　芳乃館　臺灣劇場　大世界館　國際館　第二世界館

大正醬油株式會社

蟲研　冷藏　シン　艶　斷食　砂礫　温泉　服地　單帶　コート地　夏大島　模型　玉臺　難病

萬年　七分搗の御飯に慰問袋に是非…　ごま鹽

父渙五儀病氣療養中ノ處藥石效ナク三月二十二日午後五時死亡仕リ候…
岡島エイ　岡島松男　平島官次郎　水越幸一　春口末雄

母ヨシ儀帝大附屬醫院ニテ加療中ノ處二十一日午前三時永眠致候…
男 倉岡東一郎　同 圭二郎　同 周南夫　同 正八郎　再平　親戚代 堀勝次郎　安田人　友人總代 福岡縣人會

アカネ　日本最初の專賣特許　泡のない國策洗劑　特效　陸海軍各團體御用達　アカネ齒磨本舖洗劑部　總發賣元 近藤商會

光線ノ洩レヌ防空暗幕布地　入荷シマシタ……　臺北市榮町　藤井吳服店　電話 三九七〇七

大原齒科醫院

女子雇員募集
左記ニ依リ女子雇員ヲ募集ス希望者ハ三月二十八日迄自筆履歴書持參ノ上米穀局總務課ヘ出頭セラレ度
記
一、資格
二、勤務地
三、待遇其ノ他
四、募集人員
臺灣總督府米穀局

抗戰財政愈よ窮迫

南方華僑喪失・蘭貢陷落

重慶政權物心兩面に深刻な打擊

【東京電話】ラングーン陷落・蘭印の全面的降伏により大東亞は將に共榮圏の基礎確立へ一歩前進したと言ひ得る。これに反し重慶側は抗戰經濟の源泉であつた南洋華僑の喪失によつて重慶に與へた物心兩方面の打擊は甚だ深刻なるものがある。右に關しニューヨーク・タイムス重慶特派員は [illegible]

この財源は南洋地方が次々と占領せられるに從つて漸次減少 [illegible]

[illegible]

蔣政權緬甸へ泣訴

媚と懷柔に狂奔の醜態

【東京電話】ビルマルートの喪失 [illegible] ランゲーンの陷落は [illegible]

[illegible]

比島の新法定祝日

【マニラ二十一日同盟】ヴァルガス比島行政長官は去る二月十九日政令を發し行政府下に實施されてゐた祭日を除く全休日を全部に廢止することとしたがその代りに日本を中核とする日比の家族的結合においてその感情を新たにするため紀元節、天長節、明治節の三大節を比島の法定祝日とするに決し二十一日左の如く發令した　比島の法定休日祝祭日を左の如く改定す

一、元旦
二、紀元節
三、聖木曜日及び聖金曜日（三月末日より四月上旬までの間）
四、天長節
五、明治節
六、國民英雄祭（十一月三十日）
七、キリスト降誕祭（十二月二十五日）
八、リサール祭（十二月三十日）
九、日曜日

虎狩を計畫

昭南島警備勇士

【昭南島發同盟】昭南島に虎が出た……所は島の北部 [illegible] 分餘の郊外だが去る十七日山上の [illegible] 部隊の一行がこのブキテマ山中に分け入ると突如物凄い咆哮と共に虎が飛出して來た、驚いた兵隊さん、直ちに射撃すると [illegible]

看護助手訓練

高雄で第二班を

【高雄電話】看護助手志願の第一陣として三箇月間の猛訓練を施し [illegible] その十八名を臺北の國民精神研修所 [illegible]

彰化桔梗俱樂部の結成終る

【彰化電話】彰化桔梗俱樂部の結成式は州下のトップを切つて二十一日午後一時より大和國民學校講堂で會員約百名出席して盛大に舉行された、支部長代理加藤部 [illegible]

⑥ 戰捷日本の銃後

交す言葉・胸を衝く

征く强者へ"千人針"

[illegible]

[illegible]

新戰場を語る座談會

傳統を失つた英海軍

(二) 獨特な日本海軍の戰鬪術

日露戰爭に學ぶ英

島巢中將 [illegible] イギリスのやり口は日露戰爭のやり口をすつかり模倣して居る、日本が旅順に [illegible]

安東中將 [illegible]

島巢中將 立派な人格者であの人の [illegible]

平出大佐 日本海軍がイギリスの [illegible]

本社 日本の [illegible]

平出大佐 日本海軍のものです

山路中將 ロシヤのマカロフの [illegible]

安東中將 マカロフなんか [illegible]

岸井少將 イギリスに學んだ [illegible]

平出大佐 [illegible]

島巢中將 イギリスで一番 [illegible]

平出大佐 アメリカも同じ [illegible]

山路中將 [illegible]

……出席者……

第三特遣艦隊司令官（當時）海軍中將　山路一善閣下
前艦政本部長　[illegible]
第一特遣艦隊參謀長（同）同　古川鈊三郎閣下
第二特遣艦隊參謀長（同）同　島巢玄四郎閣下
第一特遣艦隊參謀（同）同　安東昌喬閣下
海軍省海軍報道部課長　海軍少將　岸井孝一閣下
本社　平出英夫大佐殿
本社側　吉野記者

英國海軍の弱點！

本社 [illegible]

島巢中將 [illegible]

平出大佐 [illegible] （つづく）

皇軍感謝慰問獵

獵友會高雄支會の美擧

【高雄電話】 [illegible]

皇奉・生擄へ

嘉義郡青年訓練

【嘉義電話】 [illegible]

軍神の血緣者

廣尾校長感激

【宜蘭電話】 [illegible]

嘉義敬老會

【嘉義電話】 [illegible]

道路品評會

宜蘭公會堂で

【宜蘭電話】 [illegible]

熱帶鳥貝類

古賀氏採集へ

【臺北電話】 [illegible]

瀨尾氏の警察葬

[illegible]

赤誠の獻金

海軍武官府（十九日）

國防獻金 [illegible]

恤兵獻金 [illegible]

國防獻金（二十一日）[illegible]

恤兵獻金 [illegible]

人事

[illegible]

愛の赤道 (20)

竹田敏彦

都竹伸一畫

異母兄（五）

[illegible]

[illegible]

婦人公論　四月號　五〇錢　實費切迫る

南方建設と女性…座談會

シ港陷落を轉機としての米英

働く女性の健康問題

衣類更生と生活の再建

チーゼル　ヤンマーエンジン

S型　馬力 2½・3・4・6

H型　馬力 7・10・16・20

D型　馬力 20・25・40・50

DM型　馬力 30・65・95・120

山岡内燃機台北支店　台北市本町四丁目（台北驛前）　電話 二五〇六〇番

りん病　台灣

急性激症淋病　慢性再發淋病

ばい毒　初期梅毒　二期三期梅毒

中風

胃腸病

脳病るくまく　全快者發表の高嶺藥配劑

經過の良い軽い内から治らなき早い方は有田ドラッグ

製作　優秀木工機械　販賣

最古の歷史　最新の設計

其の他製材機及丸鋸　帶鋸

弘瀬商店

新學期　セーラー萬年筆

會話・日曜教授

戰時下の日曜を活用せよ！

南方語日曜會話會

ハリバ

次代を託す少國民の健康確保に

少國民の健康如何は國の將來を決定するとまで言はれる……健康の基礎を創る發育期の中に缺かさずハリバで脂溶性ビタミンを補給し強い齒、頑丈な骨組み、病氣知らずの健康兒を創りあげませう。

ご家庭の皆様で召上るには五百粒入（十四五十錢）…がお徳用です。

姙産婦に　エルビオゲン錠

本劑は强力ビタミンB複合體にカルシウム、燐、ビタミンD、牛肝エキス、消化酵素等を配合せる綜合榮養劑

姙産婦は各種ビタミンの需要量が大で、平常の二、三倍を必要とす。若し之が不足すると、榮養の障害を來し、母體、乳兒の脚氣を起す。

エルビオゲン錠は、かゝる疾患を豫防するのみならず、母乳を豐富にしその質を良好にする。

一五〇錠・一円五〇
五〇〇錠・三円七〇
（試験進呈）

東京・蒲田　ライオン製藥株式會社